

峰高同窓会報

2019 No.11

発行:平成31年 1月

デザイン・印刷

SALAT 株式会社 サラト

兵庫県姫路市北条宮の町172 Tel 079-284-1380

<https://salat.co.jp/> Fax 079-224-7746

求めてやまじ 高き理想を!

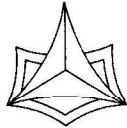

京都府立峰山高等学校同窓会

〒627-8688 京都府京丹後市峰山町古殿1185

TEL 0772(62)1012 FAX 0772(62)1013

創立100周年に向けて



同窓会会長
野木三司

MITSUJI NOGI

同窓会員の皆様には、平成31年の新春を健やかにお迎えの事とお喜び申し上げます。

平素は、峰山高校同窓会に格別のご理解、ご協力を賜りまして心よりお礼申し上げます。

さて、昨年8月に「京都府立峰山高等学校創立100周年記念事業実行委員会」が設立され、いよいよ2022年に迎える峰山高校創立100周年に向けての取り組みが始まりました。

実行委員会は、同窓会、学校職員、PTAで組織され、峰山高校の歴史から学び先人の努力を顕彰し、その精神と伝統を継承すると共に母校の更なる充実と発展を図るため、記念事業を企画立案し実施及び円滑な運営にあたる事を旨に活動しています。

主たる事業と致しましては、記念誌の発行と、多くの方々に峰高に来て頂き懐かしい思い出が蘇る様な事業を計画致しています。特に記念誌に於きましては、創立当初は言うまでもなく第

二次大戦中を含む大戦前後の資料が殆ど残っておらず、資料収集に苦心しています。皆様にはどのような情報でも結構ですのでご協力の程、宜しくお願い申し上げます。

ところで、日本の各地で人口減少が顕著になっている現在、丹後地域でも生徒数の減少で高校の再編が行われています。峰山高校は再編の対象外になっている為、当分現状のままのようです。しかしながら近隣の学校では、合併に伴う様々な問題に苦慮され、校名が変わってしまう事もあり得るなど大きな関心事になっています。私達、峰山高校同窓会では、100周年目を峰山高校として迎えられる事に安堵しつつこれから先も同じ校名であり続ける為、丹後の高校の核となる峰山高校及び同窓会が、丹後地域の振興に貢献できますよう互いに協力し活動して参りますので、皆様には引き続きご支援ご協力を賜りますよう宜しくお願い申し上げます。

求めてやまじ 高き理想を！

～府立工業学校・峰山女学校そして
峰山高校の伝統（同窓会）に感謝～



校長
長島雅彦

MASAHIKO NAGASHIMA

同窓会の皆様におかれましては、益々御健勝にて御活躍のこととお喜び申し上げます。平素より本校教育活動への深い御理解と厚い御支援をいただいておりますこと、心より感謝を申し上げます。

少し前に、ある御方からお聞きした話になりますが、学校教育を酒造りに絶妙に例えられました。米は生徒、水は地域やPTAの力、杜氏や蔵人は教職員、そして酒の出来映えを決める「酵母菌」は伝統(同窓会)であると…。この例えは、理想の学校教育の在り方を絶妙に示されたものと、いたく感心をしました。

さて、皆様の峰高は、現在、学校の有り様が大きく変わり、また変わろうとしています。本校は現在、全体で約600名強、1年生は普通科4クラスと産業工学科1クラスの計5クラス、学年全体で190名です。最も大きかった頃と比べると、半分以下の生徒数になっています。分校は現在、全体で約100名強、農園芸科と家政科の各学年2クラスです。そして本校では、本年度、繊維・紡織という峰高本流の流れをくむ産業工学科デザイン系統が最後の学年となり、産業工学科は次年度から機械創造科に学科名の

変更を行います。

また、平成で申しますと32年の2020年には、ここ丹後地域で大きな高校の再編統合が行われますが、峰高本校は独立校・単独校として存続していきます。しかしながら、大きく変わるのは弥栄分校で、網野高校間人分校そして宮津高校伊根分校と統合となり、新学校が弥栄分校の地に開設されます。

大きな時代の流れが押し寄せてくる丹後地域ですが、皆様の峰高は、御承知のとおり府立工業学校から数えての100周年が間近でございます。この長い歴史と伝統の中で引き継がれてきた至高の「酵母菌」を大切にしながら、いつの時代も丹後の将来を担う若者をしっかりと育てる学校であらねばと確信しております。同窓生の皆様に、いつも「我が母校は健在なり」と思っていただけのように、「求めてやまじ 高き理想を！」の下で教職員一丸となって生徒とともに頑張りたく思います。

結びにあたり、同窓会の御発展と会員の皆様の御健勝と御多幸を心より祈念し、御挨拶とさせていただきます。

学校だより

今年度、峰山高等学校の本校に入学した生徒は、普通科4クラスと産業工学科1クラスです。普通科は、1年次に標準と発展の習熟度別にクラスを編成し、着実に学力を伸ばし、2・3年次には、文理探究と文系のコースに分かれて自己の向上と目標の実現を目指します。一方、産業工学科は、来年度より機械創造科に改編し、ものづくりの知識や技術を習得し、地域産業界の協力も頂いて最先端の機器を体験しながら地域に貢献できる、意欲的で創造的な

技術者を育成します。全校生徒は、612名（10月1日現在）で丹後通学圏で最大規模の学校であり、教育スローガン（校是）の「求めてやまじ、高き理想を！」にあるように、学習、部活動、ボランティア活動などさまざまな分野で多くの生徒が活躍しています。

近年の活動の様子を以下のとおり掲載させていただきます。

（本校 副校長 土手敏通）

生徒の活躍 （平成28年～30年）

※平成は省略しています。IHは全校高校総体、紙面の都合上、最初の数字は年度、掲載項目が多い場合は競技名や正式名称を割愛し、次の略称によって包含する学校の範囲を示します。全は全国、近は近畿の高校、府は府内の高校、府立は府立高校、両は両丹の高校の（選手権）大会（試合）を指します。予は予選、Cはコンテスト、Gはグランプリ、個は個人、団は団体、Bはベスト、Sはシングルス、Dはダブルスの略です。

数学科	29 京都・大阪数学C・優秀賞・栗野将太、30 京都・大阪数学C・アイデア賞・中江基希
書道部	27 「飛天」ポスター 300枚の墨書、「2020丹後ちりめん創業300年」ロゴの制作（丹後織物工業組合より依頼）谷口明日華、28 「第16回2016歴史街道100kmウルトラマラソンTシャツデザイン」最優秀賞受賞（丹後の道も一歩から）安達天海
軽音学部	28 TEENAGE KICKS Bプレーヤー賞（キーボーディスト賞・田中琢也）、音&音ミュージックバトル Bヴォーカリスト賞（上樽史哉）、29 府軽音楽C新人・準G校賞、第38回高校・中学軽音楽系クラブC「We are Sneaker Ages」関西大会予 優秀校賞・Bサポーター校賞 同G大会・準G校賞、第39回同関西大会予・優秀校賞
ロボット研究部	28 第23回京都アイデアロボコン大会、第24回同 優勝・第2位、第21回府ロボット大会 優勝・第3位、第22回同 第2位、第23回同 第3位、第24回・25回・26回全出場
陸上競技部	29 全国IH・日本ユースやり投出場（末次仁志）、30 全国IH・日本ジュニア出場・国民体育大会やり投5位（末次仁志）
ソフトボール部	29 第62回 公立第4位
野球部	28 秋季府B16
剣道部	30 両新人 女個第3位（松本実夏）、府立男個B8（玉岡侑樹）、女個B8（松田南未）
バドミントン部	28 62回近両丹予 男D3位：富田陽介・山岡泰斗 男SB8：坪倉拓夢、第63回同 女DB8：吉岡愛華・田家京佳、第64回同両丹予、女DB8：小石原実玖・榊原海希、28 府新人（学校対抗）両丹予 男3位、29 第36回府学校対抗両予 男子3位
男子テニス部	28 京都選手権第2次府内予出場 S（待谷亘貴）、29 同S（梅田翔馬）、D（梅田翔馬・堀江匡弘）、29 同S（梅田翔馬）、28 近府予第2次府内予S（待谷亘貴）、29 同府予第2次府内予S（梅田翔馬）、D（梅田翔馬・堀江匡弘）、29 IH府予第2次府内予D（待谷亘貴・梅田翔馬）、30 同府内予 S（梅田翔馬）、D（梅田翔馬・堀江匡弘）
女子テニス部	28 IH府予第2次府内予出場 女団・S（新治日菜子）、29 同S（平井菘・吉田優茉）、D（平井菘・牧野翔夏）、30 同D（森岡千怜・辻菜月）、28 全国選抜府予団B16、28 近府予第2次府予S（平井菘）、D（平井菘・牧野翔夏）、29 同S（森岡千怜）、同D（森岡千怜・辻菜月）、29 近公立高S（森岡千怜）、府公立高団4位、28 京都選手権S（平井菘）、D（平井菘・牧野翔夏）、29 同S（森岡千怜）、同D（森岡千怜・辻菜月）
ソフトテニス部	28 府個・男女出場、同団・女子出場、29 同個男女、団男子出場、30 同個男女・団男女、28 府選抜個女、団男女、29 同個男女、団男
卓球部	28 春季高府2次予出場・女子D（笠次里沙・増田幸歩）、29 同女団、女D（増田幸歩・谷美由）、30 同女子D（古岡美紘・坪倉里奈）、女S（安達美由紀）、28 府秋季府2次予女子D（増田幸歩・谷美由）、女S（増田幸歩）、30 同男団 女D（古岡美紘・坪倉里奈）
バレーボール部	27・28・29 府新人B16、29 IH京都府B8、第70回近畿優勝大会2回戦（近畿地区B32、24年ぶり近畿出場）、28 全日本選手権府B16、29 同府B16、30 同府予選出場決定（学年の最終大会である全日本選手権では、両丹予選で4年連続3位）



阪大いちょう祭



峰山駅清掃ボランティア

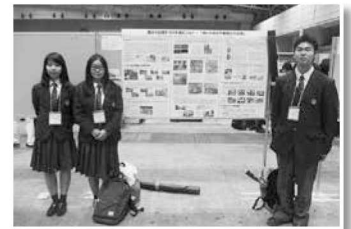

地球科学感星大会



弥栄分校トウテイラン



生徒総会

過去3年間の進路実績

進学

■過去3年間の卒業生合格状況(延べ)

●国公立大学(延べ128名)

鳥取(18) 滋賀(4) 島根(4) 静岡(4) 徳島(3) 神戸(3) 大阪(3)
岡山(3) 金沢(3) 京都教育(2) 滋賀医(2) 浜松医(2) 広島(2)
香川(2) 奈良女(1) 京都工織(1) 京都(1) 東京医歯(1)
兵庫県立(9) 京都府立医(5) 京都府立(4) 滋賀県立(4)
岡山県立(3) 大阪府立(3) 島根県立(3) 大阪市立(2)

●私立大学(延べ668名)

近畿(53) 龍谷(44) 佛教(42) 京都産業(38) 大阪産業(35)
京都橘(34) 神戸学院(20) 立命館(16) 関西学院(15) 京都女子(14)
追手門(14) 大阪工(13) 関西(12) 京都光華(12) 同志社(11)
大阪経済(10) 摂南(10) 関西外(9) 金沢工(9) 大阪学院(8) 大谷(7) 京都学園(7) 岡山理科(7)
畿央(6) 桃山学院(6) 他 <弥栄分校>南九州、酪農学園

●短期大学(延べ64名)

岐阜市立女(2) 三重(5) 長野県(1) 関西外大(9) 京都文教(3) 龍谷大(4) 大阪成蹊(6) 湊川(5)
華頂(4) 産業技術(3) 豊岡(4) 東大阪大学(1)

●専修各種学校・訓練校(延べ212名)

京都IT会計法律専(12) 公立南丹看護(10) 大原簿記法律専(10) 京都府立看護(8)
京都医療センター附属看護(6) 舞鶴医療センター附属看護(6) 京都医健専(5) ヴェールルージュ専(5)
京都芸術デザイン専(4) トヨタ神戸自動車大(3) 大阪ビューティーアート専(3) 京都府立農業大学校(2)
日産京都自動車大(1) 大阪情報専門学校(1) 修成建設専(1)
ホスピタリティツーリズム専(1) 大和学園(1) 他

就職

●就職(85名)

自衛隊(7) 日本郵便(株)(4) 韋城製作所(3) 山崎製パン(株)(3)
京都府警察官(3) 富井眼科診療所(2) 丹後大宮福祉会(2)
(株)三友製缶(2) さとう(株)(2) (株)西利(2) 水田重機工業(株)(2)
社会福祉法人ふるさとの会(2) (株)暮忍(1) 京都府職員初級事務(1)
公立学校事務職員(1) 丹後織物工業組合(1) (株)紫野和久傳(1)

	H27年度	H28年度	H29年度
国公立4大	33	43	38
私立4大	85	80	106
国公立短大	1	0	1
私立短大	16	14	16
専門学校等	58	69	57
就職	29	39	29

過去3年間の進路状況(実数)本校+分校



自習室

弥栄分校だより

今年度(5月1日現在)の全校生徒数は108名、定員の120名には届きませんが、近年、志願者が増加し、学校は活気づいています。

農園芸科、家政科の学習成果を発表する場として位置づけている「奈具丘祭」はすっかり地域に定着し、多くの方が来校されます。農業や織物など産業教育の上での関係機関はもとより、子ども園や各種福祉施設、近隣の高校等との連携が進み、生徒は生きる力を育み、自信を高めています。

丹後地域における高校再編の一環として、2年後に新しいスタイルの高校が弥栄分校の校地に誕生します。この4月に弥栄分校として最後の入学生を迎えることになりましたが、特色ある教育実践は新設校に継承され、いつまでも地域と共に生き続けることと思います。

(弥栄分校副校長 木村嘉宏)



子ども園の園児らと花の種まき(農園芸科)



奈具丘祭(家政科ファッションショー)

100周年記念事業に向けて



峰山高校は2022年に創立100周年を迎えます。平成30年8月28日に峰山高校におきまして、「京都府立峰山高等学校創立100周年記念事業実行委員会設立総会」が開催され、実行委員会規約、組織、事業内容が承認され、第1回総会が開催されました。

以下に「本事業の目的」「事業計画」「組織」を御報告致します。

1. 記念事業の目的

実行委員会は、京都府立峰山高等学校創立100周年という節目にあたり、京都府立峰山高等学校の歴史から学び、先人の努力を顕彰し、その精神と伝統を継承すると共に、母校の更なる充実と発展を図るため創立100周年記念事業の企画立案、実施及びその円滑な運営にあたることを目的とする。

2. 事業計画

先進事例を参考に、各部会が担当する事業の概要を示したものである。各部会においてそれぞれが担当する事業ごとに具体的な検討を行い、策定する。各部会ごとの事業計画の承認及び変更は、常任委員会において行う。

3. 組織

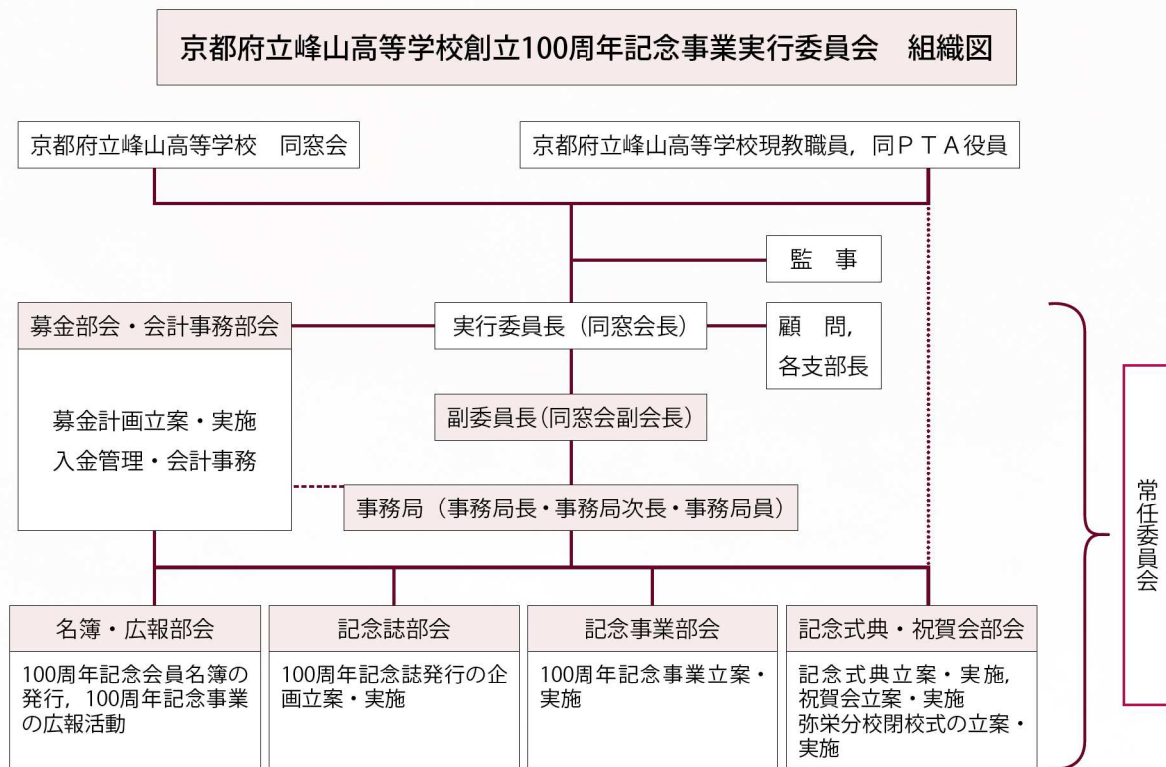

※御願ひ

学校に関して資料をお持ちでしたら情報を御提供ください。特に創立の大正11年から終戦直後の資料がありません。情報を最終ページに記載の事務局までお寄せいただきますようお願い致します。



同窓会ニュース

s60年卒 30周年同窓会 昭和60年卒業生

平成28年1月2日、プラザホテル吉翠苑に於きまして、卒業30周年同窓会を開催致しました。卒業生147名、恩師・御来賓9名、総勢156名で盛大な会となりました。久々に再会した同級生もいたり、最初は緊張もありましたが、当時の思い出話、又近況の話で盛り上がり、時間が経つのを忘れるほどでした。これからは人生後半戦となりますが、健康に留意し40周年、50周年の同窓会で出会うことを楽しみにしております。お忙しい中参加して頂きました皆さんへ感謝申し上げます。

安達康高

(※同窓会に50,000円の寄付を頂きました。ありがとうございました。)



s61年卒 30周年同窓会 昭和61年卒業生

30年の時を経て、再会した喜びに満ちあふれた会場は、参加した者だけが味わえる最高の時間が流れていました。懐かしい顔ぶれに話は尽きることなく、有意義な楽しい一日を過ごすことが出来ました。皆50歳を前にした者達ですが、この時の気持ちは高校時代に帰っていたと思います。再会した恩師との歓談の中で、当時の話をさせていただき、その苦勞と懐かしさに目頭を熱くしました。行きたかったけど参加出来なかった人、出欠席を迷っていた人も、次回は、是非参加して下さい。そして、今から同窓会を迎える方々。行けるなら絶対参加して下さい。きっと行って良かったと思える、楽しい時間が待っていると思います。今後もこの同窓会が良き伝統として続いていくことを願います。

実行委員長 中西保文

(※同窓会に50,000円の寄付を頂きました。ありがとうございました。)



s62年卒 30周年同窓会 昭和62年卒業生

(※同窓会に50,000円の寄付を頂きました。ありがとうございました。)

s50年卒 還暦同窓会 昭和50年卒業

平成28年9月18日、プラザホテル吉翠苑において還暦同窓会を開催致しました。参加者は、来賓や恩師の先生を含め、総勢95名でした。受付直後から、あちらこちらで歓声があり、卒業30周年記念同窓会以来の再会を喜ぶ声が上がりました。

記念撮影の後、午後1時から始まった同窓会では、同級生でもある平井校長から学校の現状の話もあり、感慨深いものがありました。会場内は杯を酌み交わす者、写真を撮る者など、各クラスの垣根を越えて大騒ぎになり、予定の時間を大幅に超えてしまいました。

かつて机を並べた仲間たちと41年振りに再会し、その喜びや感動に包まれ、お互いの人生に触れ、その成長を讃え合う中で、さらに絆を強くしました。このことは、今後の人生における励みにもなり、貴重な財産になると思います。

実行委員長 今田弘一

(※同窓会に50,000円の寄付を頂きました。ありがとうございました。)



s51年卒 還暦同窓会 昭和51年卒業生

平成29年9月17日に、峰山町のプラザホテル吉翠苑で還暦記念同窓会を行いました。当日は台風18号に直撃されましたが、90人の参加を得てなんとか無事に行うことができました。残念ながら恩師の先生方の参加はありませんでしたが、岡田副校長や野木同窓会長にご臨席いただきました。会場では懐かしい校舎や卒業アルバムをビデオで流しました。ビデオに映る高校時代の同級生の顔写真がアップされるたびに大きな歓声上がるなど、楽しく和やかに旧交を温め、最後は校歌の大合唱でお開きとなりました。次は卒業50周年にまた元気な顔で出会うことを楽しみにしています。

実行委員長 松本経一

(※同窓会に30,000円の寄付を頂きました。ありがとうございました。)



s52年卒 還暦同窓会 昭和52年卒業生

平成30年9月16日(日)午前11時半より京丹後市峰山町杉谷のプラザホテル吉翠苑にて、還暦同窓会を開催しました。出席者は、同窓会長・野木様、長島校長様を始め、恩師4名を含め、102名となりました。30周年の時に出席できなかった人達にも出会うことができ、暦を回って懐かしい会となりました。またの出会いを楽しみにしております。ありがとうございました。

実行委員長 小野高博

541年卒 卒業50周年同窓会 昭和41年卒業

日時：平成28年3月26日（土）、場所：「吉翠苑」（峰山町杉谷）、参加：卒業生131名 恩師4名、特記：①希望者による、現峰山高校校舎見学、②案内用往復はがき、参加者名札、参加者名簿付きプログラム、恩師著作物紹介・峰高略歴と現状紹介パンフレット等、自主制作、③卒業アルバムより、教員とクラス写真をA3ノビ版に拡大展示、④各クラスから1～4名の幹事を出して、4～5回の実行委員会 実行委員長 小森 猛
 （※同窓会に16,293円の寄付を頂きました。ありがとうございました。）



527年卒 卒業65周年同窓会 第4期生 昭和27年卒業

平成29年6月17日 久美浜 みなと悠々

今年で満84歳。峰山高校卒業65周年の同窓会を開会することができました。昭和37年に10周年を峰山で紡織科のみのクラス会を手始めとし、昭和42年に15周年を全クラス260名の内115名参加の京都市で開催しました。その後、5年ごとに第9回まで丹後と京都市を交互に100名以上の参加者で同窓会を開催し、5年の間には、丹後や京都市や関東等の地域の同窓会を希望者のみで1泊旅行などいろいろな行事が開催できる仲良しクラスとして自画自賛しております。戦後の荒廃した時代、食糧難、学制改革など今と比較しても想像ができない悪い環境の中で高校時代を過ごしたのか気持ちのつながりが強いようです。高齢幹事でいろいろ行き届かぬことがあったと思いますが、お許しください。まもなく米寿。人生のいろいろな体験をされ、達成感あふれる皆様のお姿を拝見させて頂き、私もまだまだ頑張らねばと感じました。同級生というものは、いつになっても何回出会っても懐かしくホッとした気持ちになります。

これからも出会えますようお互い健康に注意しストレスをためないように頑張りましょう。皆様のご多幸をお祈りします。 峰山高校第4期生同窓会 幹事 笠井栄市



各部だより



本部だより

第12回本部（幹事）総会を平成30年4月22日（日）、峰山町のプラザホテル吉翠苑にて行いました。総会には府会議員、峰山高校管理職、各支部来賓の御臨席を賜り、幹事、同窓会役員の出席により、役員の変更ならびに、事業・会計・監査の承認を受けました。また、各支部からの報告も頂きました。



大阪支部

大阪支部だより

支部長 真柴誠市（昭和45年卒）

皆様こんにちは。大阪支部に日頃から何かとご支援・ご協力いただき本当にありがとうございます。大阪支部では、毎年1月に懇親会を兼ねた総会を大阪市内で開催しています。今年は平成30年1月21日（日）に第59回総会・懇親会がホテルグランヴィア大阪で開催されました。129名の同窓生が集まり、楽しいひとときを過ごしました。来年は、おかげさまで、発足60周年を迎えることになり、下記の要領で行う予定で準備を進めています。記念品も用意する予定ですので、多くの皆様のご参加をよろしくお願いいたします。

記

日時 平成31年1月20日（日）11時00分 受付
 場所 大阪駅内 ホテルグランヴィア大阪 TEL：06-6344-1235
 お問い合わせ TEL：072-991-3534 真柴まで



京都支部

京都支部だより

支部長 大同一生（昭和44年卒）

京都支部では、毎年2月の最終日曜日に懇親総会を開催しております。京阪神・滋賀・奈良の方々に加え、丹後からも多数お集まりです。因みに、今回は本部役員の方を含め、300名を超える同窓生が一堂に会しました。次回は次の要領で開催いたします。是非、皆さんお誘い合わせの上御参加ください。

記

日時 平成31年2月24日（日）午前11時30分 受付
 場所 京都市中京区 ANAクラウンプラザホテル京都
 会費 男性：10,000円 女性：9,000円
 お問い合わせ先 TEL 072-64-2011 大同まで



関東支部

関東支部だより

代表幹事 尾瀬俊憲（昭和40年卒）

平成30年3月3日（土）関東支部懇親会を東京市ヶ谷の私学会館で開催いたしました。ご来賓をはじめ40名強の皆様にご出席いただき、少人数ながら賑やかな集まりになりました。次回は2020年オリンピックイヤーの春、或いは秋に開催する予定です。関東在住の皆様、本部、各支部の方々、多くの皆様のご参加をよろしくお願いいたします。懇親会のご案内状は「同窓会名簿」の住所が関東に登録されている皆様に送付しています。現在関東に在住のお知り合いの中で、名簿上、関東の住所に変更されていない方がいらっしゃれば、関東支部までご一報お願いいたします。

ご連絡・お問い合わせは、TEL03-5350-2590 尾瀬俊憲まで



～ 新役員 の 紹介 ～

平成30年4月26日に第11回同窓会本部(幹事)総会で、次の方々が本部の新役員として承認されました。(平成30年から3年間)

	役 職	氏 名	卒年
同窓会本部	会 長	野 木 三 司	48
	副 会 長	櫛 田 恵 里 子	45
	副 会 長	中 村 雅	48
	副 会 長	田 中 智 子	49
	副 会 長	今 田 弘 一	50
	副 会 長	小 牧 敬 典	54
	副 会 長	味 田 佳 子	58
	理 事	高 倉 宏 尚	45
	理 事	西 垣 光 俊	47
	理 事	石 嶋 政 博	49
	理 事	田 崎 敬 章	49
	理 事	形 山 恭 子	50
	理 事	森 一 彦	51
	理 事	西 村 ま さ み	51
	理 事	京 崎 操	51
	理 事	福 島 美 恵 子	51
	理 事	山 本 一 之	52
	理 事	本 城 稔 恵	52
	理 事	平 井 良 行	53
	理 事	堀 孝 之	53
	理 事	神 村 直 樹	59
	理 事	松 本 千 代 美	63
	監 査	糸 井 錦	48
	監 査	豊 田 公 仁 子	54
	顧 問	垣 中 均	33
	顧 問	渡 利 謙 太 郎	48
顧 問	平 井 清 司	50	
事務局・会計	井 上 繁 之	53	
庶 務	上 田 将 太	H15	
庶 務	行 待 利 康	64	
大阪支部	支 部 長	真 柴 誠 市	45
	副 支 部 長	奥 田 良 一	38
	副 支 部 長	安 達 学	43
	会 計	藤 本 か よ	41
	相 談 役	平 井 義 太 郎	20
京都支部	相 談 役	岡 田 孝 行	33
	支 部 長	大 同 一 生	44
	副 支 部 長	沖 忠 之	38
	副 支 部 長	田 中 賢 一	47
	会 計	矢 谷 則 夫	44
関東支部	相 談 役	平 井 義 昌	30
	相 談 役	井 塚 義 人	33
	相 談 役	田 中 駿 介	39
	代 表 幹 事	尾 瀬 俊 憲	40
事務局	副 代 表	吉 岡 秋 市 郎	40
	会 計	松 本 直 弘	40
	事 務 局	中 村 隆 保	54

京都支部相談役・三本同様は平成30年11月に逝去されました。慎んでお悔やみ申し上げますと共に、長年の御尽力に感謝致します。

事務局からのお知らせ

平成24年に創立90周年の記念事業として同窓会名簿を発行し、1冊5,000円で販売しております。購入を希望される方は同窓会事務局までお知らせ下さい。

名簿の使用につきましては、悪用なきようお願いいたします。

尚、同窓会事務局を名乗る者から不審な電話がかかってくる事例がありますので御注意下さい。

担 当	峰山高校同窓会事務局 井上繁之
電 話	0772-62-1012
F A X	0772-62-1013
E-mail	inoue-s@kyoto-be.ne.jp

会報賛助金のお願い

この会報は、皆様の賛助金を頼りに発行しております。現状では頂きました賛助金が減少しており、その範囲内では発行が困難な状況です。会報の継続的な発行のため、賛助金の御協力をよろしくお願いします。

1口 2,000円

御送金は、同封の郵便振込用紙を御利用下さい。

編集後記

峰山高等学校同窓生の皆様、お変わりなくお過ごしでしょうか。

同窓会の役員を引き受けたことで、母校に足を運ぶ機会が増えました。

当時と変わらぬ風景を探し、礼儀正しく挨拶をしてくれる生徒たちに〇〇年前の自分を重ねてみたりもしております。

今回も短い期間に多くの会員の皆様に貴重なご寄稿を頂き、無事に同窓会報第11号を発行することができました。本当にありがとうございました。同窓生や後輩たちの様子を少しでもお伝えできれば嬉しいです。

今後も同窓会報で皆様にお会いできますように、会員の皆様には賛助会費のご協力を何卒よろしくお願いいたします。

編集後記までお読み頂きありがとうございました。

(K子)